

群馬県信用組合広報誌「しん」vol.117

Shin

ウクライナ難民支援につなげる御朱印巡り — 平和への祈りと禅語に親しむ巡礼 —

- ペットのための「魂手箱」
- 夫妻の夢が叶う場所 喫茶店店主&お花の先生
- 木でつくる、木で遊ぶ。木工、大好き！



ウクライナ難民支援につながる

御朱印巡り

— 平和への祈りと禅語に親しむ巡礼(5月31日まで) —

未だ困難な状況にあるウクライナ難民へ支援の輪を広げようと、曹洞宗群馬県宗務所第12教区・第13教区合同主催により、群馬県内の35カ寺院と1神社で「チャリティ御朱印巡り」を実施中です。平和への祈りを込めながら、参加寺院ごとに異なる限定御朱印を集めてみませんか。皆さんからの志納金は、ポーランドの役所を通じて、ポーランド国内にある難民への支援物資購入にあてられます。



参加寺院はこのぼりばたが目印



日本から持参した御朱印帳はポーランド・シェラツ郡の博物館に展示されています。持参した日本のお菓子を、泣きながら食べていた子供たちの姿が忘れられないと高野さん。



左からアンドリュースさん、生沼住職、高野陽子さん

チャリティ御朱印巡りを発案 第2弾を継続実施

昨年、イタリア普伝寺参拝団を受け入れ、日伊合同大般若会祈祷会を開催するなど、国際交流の機会に恵まれた富岡市の曹洞宗寺院長学寺。住職の生沼善裕さんは、2022年2月24日にロシアによるウクライナへの軍事侵攻が始まって以来、多くのウクライナ難民がポーランドに避難し、物資の不足などが深刻化していることを知り、何とか力になりたいと考えました。

そして「チャリティ御朱印巡り」を発案。協力寺院を募り、専用の御朱印帳を用意し、各寺院には禅語を記入した御朱印を用意してもらいま

した。多くの人に禅語の教えに触れる御朱印巡りをしてもらいながら、参拝の際にいただく志納金で難民支援につながるという活動です。第1回目の取組みは、富岡市、安中市、甘楽町、高崎市の18カ寺の協力で、2022年4月〜6月の3カ月間実施。250万円ほどの志納金が集まり、ポーランドの中央部にあり、支援物資が届きにくいシェラツ郡の避難所に物資を届けることができました。

ポーランドの人道支援に感銘 現地に飛んだご夫妻

貸衣装からウェディングプロデュースまで手がける高野陽子さん、夫でフォトグラファーのアンドリュースさんご夫妻。富岡市在住の二人は、生沼住職の良き隣人です。アンドリュースさんの母国がポーランドであることから、第1回目の取組みで集まった志納金で、避難所に必要な物資を確実に届けるという重要な役割を担いました。

夫妻は8時間という時差を乗り越え、ポーランドに住む家族や役所の人たちと連携しながら、現地の業者に発注し必要な物資をシェラツ郡の避難所に手配しました。

「ポーランド人の平均月収は6〜7万円程度。質素で儉約的な暮らしですが、それでも多くの避難民を受け入れています。人に対する愛情の深さや忍耐力など、頭が下がります」と話す陽子さん。「歴史的に見てもポーランド人は、困難な立場にある人々には国境を越えても迅速に手を差し伸べてきました」とアンドリュースさんは胸を張ります。

ポーランドに避難するウクライナ難民は約1千万人を数え、官民一体となって支えるポーランド側の負担も増大しています。シェラツ郡の避難所を訪れ、支援物資が既に他国から入ってこない状況を目の当たりにした夫妻は、帰国後に報告会を開き、この事業の意義と継続を訴え、第2弾の活動につなげました。



活動のシンボルマーク 「まひつる」

さくら(日本)、パンジー(ポーランド)、ひまわり(ウクライナ)。3国を代表する花と鶴(群馬)をデザインしました。平和への祈りを込めています。

御朱印巡り参加方法

支援専用のオリジナル御朱印帳(2000円以上)を寺院で購入していただき、各寺院めぐって禅語御朱印(300円以上)を集めましょう。20ヶ寺以上を参拝すると、2寺1社の特別なコラボ御朱印(各300円以上)が授与されます。さらに、全寺院参拝した人には、2寺1社よりコラボ御朱印に満願成就の書入れやスタンプが押印されます。

※2024年5月31日まで ※コラボ御朱印の書入れは7月31日まで



第2弾専用オリジナル御朱印帳 (2,000円以上の寄付)

参加寺院の検索はこちら



避難所により必要な物資リストは異なりますが、多いのは保存ができる食品、洗剤、生理用品、オムツなど。靴下の大量発注がありました。ウクライナから歩いて避難してくると、靴下や靴はボロボロです。



子供たちには文房具、大人には食料や生活用品をエコバックに詰めて手渡しました。



アンドリュースさんがデザインした曹洞宗のロゴが入ったエコバック



避難所を去る時に、一人の女の子が駆け寄ってきました。どんな想いがあったのでしょうか。



今回の支援活動に対して、シェラツ郡からお手製の人形「モタンカ」や子供たちが描いた絵と一緒に、感謝の楯が送られてきました。



お父さん(左)や妹さん(中央)など、アンドリュースさんのご家族が物資を避難所へ運ぶなど協力しています。



参加寺院 2

曹洞宗 中法山 海源寺

富岡市富岡150 TEL 0274-62-0461



寺のシンボル



水琴窟の音が聞こえる休憩所

徳川幕府は、質の良い砥沢村（現・南牧村）産出の砥石を江戸へ輸送するための中継地として、

陣屋防備の目的で建立

子どもの健やかな成長や参拝者の健康長寿を願う目盛りの付いた「せたけ石」も設置されていて、家族でのお墓参りの際には記念写真などの記録に利用できます。

また、訪れる人々の開運招福を願い、幸運を呼ぶ吉鳥、知恵の象徴であり闇夜でも目が利くことから、先の見通しが明るく、学業成就、商売繁盛の縁起物として親しまれるフクロウの石像が所々に安置されています。

世界文化遺産「富岡製糸場」のほど近くに位置する海源寺。南側を流れる鏡川の河岸段丘の上に立ち、眺望が広がる清々しい境内には、街の散策の途中に寄れる休憩スペースが確保され、腰を下ろすと、繊細に響く「水琴窟」の音が聞こえてきます。

まちなかの親しまれる寺院



参加寺院 1

洞谷山 角峯院 龍昌寺

安中市安中2-7-19 TEL 027-381-1348



108つの梵鐘で心を清める

かつて旅人や大名の参勤交代の行列が行き交った中山道。通り沿いにある老舗醤油店有田屋さんのはす向かいの路地を碓氷川に向かって進むと、日当たりのよい龍昌寺の境内に出ます。

最初に目を引くのは、参道の両端にずらりと並ぶ108つの梵鐘。「和合の鐘」と呼ばれ、開運小槌で「過去・現在・未来」と3回つくと、澄んだ音色が重なりあい、心を洗い清めるように響きます。左側より54の鐘をつき、本堂に参詣した後、別の列の54の鐘をつくと、迷妄の心が清められ大慈大悲の御仏の心が備わるとされています。

新島襄が最初に伝導演説した寺

同寺院の建立は、元和2年（1616）。創建以来火災に遭わず、7堂伽藍が立ち並んでいたと伝わります。しかし、明治初年の廃仏毀釈の波にさらされ住職は退去。取り壊しをまぬがれた山門と本堂は400余年前



交通安全大観音

の姿を今に伝えていきます。

また、同寺院は1874（明治7）年に米国から帰国した新島襄が日本で最初にキリスト教の伝道演説をしたことでも知られています。当時は無住で公会堂的に使われていました。

T型フォードに乗った「交通安全大観音」と世界乗物博物館

一世帯当たりの自家用車保有台数国内トップクラスの群馬県。交通安全祈願をするにふさわしい「交通安全大観音」が祀られています。先代のご住職が故郷の四国から石を運び、史上初の大衆車として知られる「T型フォード」を台座に珍しい観音像を建立しました。

また、フェラーリやフィアットなど世界のミニカーを集めた



世界乗物博物館

「世界乗物博物館」も見物です。プレミアアタのミニカーも混ざっているようで、こんな博物館がある寺院は稀有な存在です。

第32世 浅井聖道住職



ご住職は、御朱印に「欄外無風竹有声」（らんがいにかせのなくてたけのこえあり）という禅語を記しています。「世の中には原因と結果の関係だけでは割り切れないことがあると伝えているように思います」と、ロシアのウクライナ侵攻という理不尽な出来事に胸を痛めます。

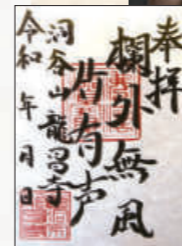

ちもいました。

同寺院には、3名の工男工女の墓があります。若手県出身で26歳で亡くなった照井多計さんの墓碑には「夏の夜の夢路をさそふ時鳥我が名をあげて雲の上まで」という辞世の句が刻まれています。

官営富岡製糸場の記憶を留める 工男工女の墓碑

明治政府の殖産興業政策を担った官営富岡製糸場は、明治5（1872）年10月4日に操業を開始しました。全国から5000人近い土族の子女を中心に若い女性たちが集まり、近代的な器械製糸の技術を習得して故郷に技術を広めるという使命に燃えていました。しかし、中には不幸にして道半ばにして病気で亡くなった人た



ぐんま絹遺産・富岡市指定文化財「富岡製糸場 工男工女の墓碑」

第22世 岩崎義幸住職



ご住職は御朱印に「和敬清寂」（わがいせいじやく）（亭主と客がお互いに敬い合い、整然と茶室を整え静かな心でお茶をたてていただく姿に茶の湯の求める境地がある）という禅語を記し、「それぞれの個性を尊重しつつ認め合えば、「和」を生み出すことができます。どうぞ、思いやりの心で人に接し、心優しく健やかに過ごしてください」と話します。





参加寺院 3

祝融山 神泉院 長学寺

富岡市上高尾700 TEL 0274-62-1600

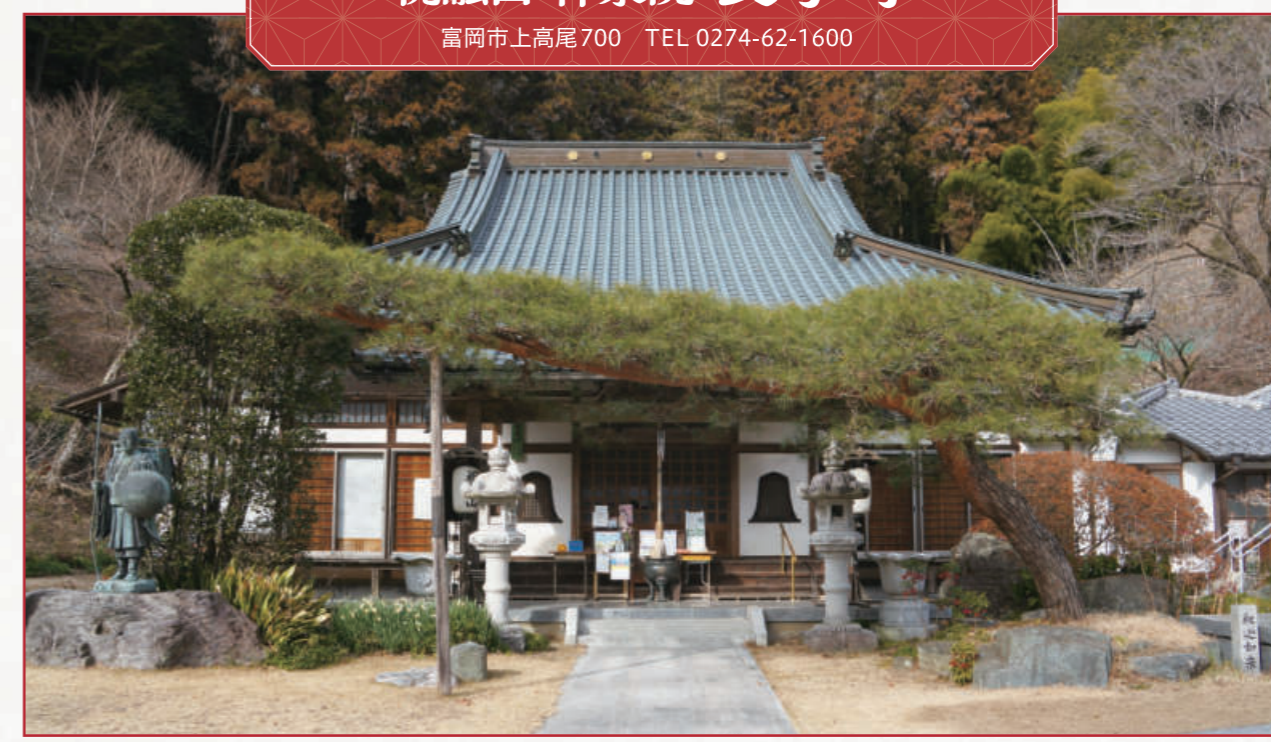

印象的な山門

四季折々の美しい景観

富岡市と安中市の境にある崇台山。その麓にある長学寺は、竜宮城を思わせる中国風の山門や、山寺の風情が素敵です。裏山にはハイキングコースが巡り、春には桜、初夏には紫陽花、秋には燃えるような紅葉が楽しめます。また、ハイカーの姿も見かけます。また、山門の階上が鐘楼になっていて、鐘の音が1日に7回鳴り響き地域の人たちに時を告げています。風が吹くとウインドチャイムの音色が美しく響き、静寂に華やぎをもたらします。

一千年以上の歴史

歴史をたどると一千年以上もさかのぼります。勅命により関東諸国を巡った弓削道鏡が薬師如来を勧請したことに始まり、承和2年(835年)山城国高尾山神護寺(京都府)の真済が勅命によって関東諸国に一切経を納めた際、貫前神社の宮司に適地を

選定させ、当地に一堂を建て祝融山高尾寺として開山。その後、鎌倉時代に父の仇を討つたことで名高い曾我兄弟の死を悲しんだ大磯の虎女(虎御前)が、建久4(1193)年に善光寺参りの帰路、当地で兄弟の菩提を弔い、寺号を「長学寺」と改めたと伝わります。

七日市藩主前田家の菩提寺

元和2(1616)年、加賀百萬石藩主前田利家の五男・利孝が七日市藩主となると、当寺院は前田藩の支配地になり、藩主の菩提寺となって厚い保護を受けました。

加賀藩が曹洞宗であり、七日市藩の領地内で唯一曹洞宗の寺院だったうえ、名刹で景観がよかったという点が菩提寺となった

た理由といわれます。前田家は、明治に至る二百五十有余年、十二代にわたってこの地を治めました。前田家の墓所は東京駒込の吉祥寺と分けられており、同寺院にある七日市藩主前田家の霊廟には、二代利意、三代利廣、五代利英、六代利理、十代利和らが眠っています。



富岡市指定史跡「前田家墓所 五輪塔」

第33世 生沼善裕住職



ご住職は御朱印に「千里同風」(遠く離れていても、言葉を介さなくても、心はつながっている)という禅語を記し、「言葉や距離の隔たりは関係なく、相手を感じる心はきっと伝わります。そんな温かく優しい気持ちで日々お過ごしください」と話します。

ペットを見送ったあとも「魂手箱」とともに温もりあふれる時間を

生前に用意する骨壺に「魂手箱」と名付けて制作を行う「M-LaRic」。

ペットのための「魂手箱」も制作しています。

生きているうちに骨壺を用意する理由は作る過程の心の変化と、お別れのあとの過ごし方にありました。

完成品例

小鳥やリスなどの小動物用、手元供養用、大型犬用まで、豊富なサイズが揃います。制作期間は平均2〜3ヶ月。分骨用の小さなサイズは1万円〜。猫は3万円〜。犬は個体差があるので金額は見積りです。



優しい瞳で飼い主に語りかけるよう



イチゴ好きだったからイチゴの柄を



リボン付きの可愛い形も作れます

2014年から、小皿やティーカップなど既製の白磁器に絵付けをするポーセラーツ教室を運営するエムラリック。代表の松島りかさんは、生前骨壺「魂手箱」の制作も手がけています。家族や自身の骨壺に、花、景色など、想いを込めた柄を絵付けして美しく彩ります。浦島太郎の物語に出てくる「玉手箱」。松島さんが調べたところ、「玉手箱」という成り立ちでした。「玉」は「宝物」、「手箱」は「容器」で、宝物を入れる箱という意味です。松島さんにとって一番の宝は「人生」。つまり命の時間です。そこで、「玉」↓「宝」↓「魂」と漢字を当て、「魂手箱」という素敵なネーミングに決めたそうです。かけがえのない家族の一員であるペットのための骨壺も「魂手箱」と呼んでいます。「魂手箱」はシニアペットの飼い主、喪失感を和らげたい方、手元供養をお考えの方などにおすすです。生きているうちに作る理由は、「魂手箱」をオヤツやおモチャを入れる陶器の器として利用できるから。日々の生活で使うことで、ペットとの思い出が増えていきます。「天国へ送ったあと、飼い主さんが「魂手箱」を見て、可愛らしい仕草を思い出し、ほっと和むと



絵付け中の松島さん。優しく明るく指導してくれます

DOMA (ドマ)
ポーセラーツ教室、展示会などを開催する鬼石のアトリエ
住所: 藤岡市鬼石61-3
TEL: 090-8464-1482 (来店は要予約)
定休日: 火曜の午前中、不定休



DOMAは松島さんの祖母の家。リフォームして使用しています。土間があり、昭和の雰囲気があります

M-LaRic (エムラリック)
ポーセラーツ教室を本庄市・太田市・藤岡市で開催。オリジナル食器・生前骨壺・ペットフードボウルなどを制作しています。

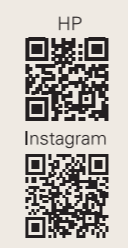

夫婦の夢が叶う場所

喫茶店店主 & お花の先生



喫茶店と一緒に切り盛りする塚田功さんと麻子さんご夫妻



国道17号線をそれて君が代橋方面に下ると、「並榎西」の信号手前、坂の途中のマンション1階に「つかや珈琲」があります。通りに面しているながら段差の死角で、隠れた家的な雰囲気があり、地元の絵本作家による愛嬌のあるロゴマークやアンティーク調の大型ミルが、喫茶店の存在を示しています。ここで夢を叶えるご夫妻がいます。

青春時代に仲間が集った喫茶店。そんな場所を作りたかった



テーブル席、ソファ席、カウンター席と17席が設置された店内は、70〜90年代の日本の歌謡曲がBGMで流れ、懐かしさとくつろぎのある空間です。

で集った喫茶店のような場所を作りたかったという店主の塚田功さんの想いが込められています。

公共施設の維持管理などを担う事業所の経営者である塚田さんが、自社所有の賃貸マンションを建設する際に、1階に事務所と並んで喫茶店スペースを確保しました。退職後の楽しみではなく、気力も体力も十分な40代のうちに始



厚焼き卵の「たまごサンド」



今回のフラワーアレンジメントのテーマは「春のお庭」。麻子さんが市場で直接仕入れた約20種の花材を使用。新芽が顔を出し、春の息吹を感じる枝物で作るリースをベースに、春の花を盛り付けます。

めたいと、コーヒーやナポリタン等提供するメニューについて本格的に研究を開始し、2016年10月にオープン。今年で8年目を迎えます。「お気に入りの喫茶店が京都にあり、何度か足を運んで、ナポリタンをはじめ納得の味を再現しました」と当時は振り返ります。

「社長業との兼業で週の半分ほど閉店することもあります。店があることで人が訪ねて来てくれる。昔馴染みの同級生たちとの交流も始まり、楽しい時間に恵まれています」と嬉しそうです。

子どもの頃から花好き。フラワーアレンジメント教室を主宰



塚田麻子さんは子どもの頃から大の花好き。「将来の夢はずっとかわらぬお花屋さんでした。会社員として働きながら、フラワーアレンジメントの勉強を続け、通っていた先生の下で、ブライダル装花の制作やアシスタントなどの経験を積んできました」と、一途な想いを持ち続けてきました。

公益社団法人日本フラワーデザイナー協会講師資格や資格認定試験審査員資格を取



得すると、育児期間中に、自宅や友人のレストラン、公民館などでフラワーアレンジメント教室を開催するようになりました。同時に、自身の勉強も再開し、知識や技術磨きに余念がありません。教室では、移り変わる季節を花器に取り込むようなフラワーアレンジメントで、日々の暮らしに潤いをもたらす提案をしています。

喫茶店という格好の場所があることで、月に1度1テーマで3回に分けて教室を開催できるようにしました。

作品が仕上がった後は、功さんが淹れたコーヒーや手作りのお菓子で、楽しいおしゃべりタイムが始まります。



球根をつけたままのチューリップやムスカリは春を控えた冬季にしか市場に出ない花材。

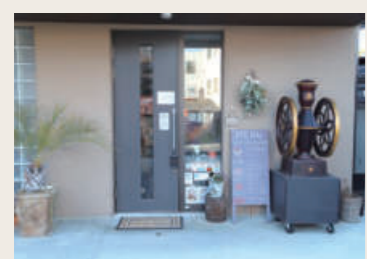

つかや珈琲
高崎市並榎町637-42
レヴィーナミエ1F
営業時間：11:00～18:00
(L.O17:30)
定休日：日・月・祝日、他

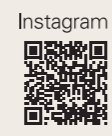

けんしんようのお客さま取材して、記事にしました

今回も魅力的なお店をご紹介します。ぜひ、お出かけください！

1. そば処 いち川 (高崎市)
2. 甘味処 いち川 (高崎市)
3. 日本茶抹茶サロン 324 (前橋市)
4. 鰻の成瀬 高崎下小鳥店 (高崎市)
5. シティメガネ (安中市)
6. 脱毛サロン Belle (安中市)
7. Private Salon luana (富岡市)
8. ナイン整骨院 (富岡市)

高崎市剣崎町

父はそば処、娘は甘味処
親子で繋ぐ二毛作スタイル

父のそば処が営業時間を終了したあとに娘が切り盛りする甘味処が開店します。

甘味処 いち川 NEW OPEN

居心地の良い店内で
まったりくつろぐひとときを



ほうじ茶付きの白玉クリームあんみつ (1,200円)

美味しくてボリュームがあるスイーツを提供したいと、市川さんの三女妃那子さんが開店した甘味処。メニューは全て手作りしています。人気は、「白玉クリームあんみつ」。北海道産の小豆を使った自家製のあんこは、まろやかな甘さ。濃いめのほうじ茶も付いて、ほっこりくつろげます。「大人のプリン」(750円)は風味付けに少量のブランデーをかけて、バニラアイス、生クリーム、クッキーを乗せた重量感のある品。「特製バスクチーズケーキ」(700円)は生クリームをたっぷり使い、なめらかな口当たり仕上げました。今後は旬のフルーツで、きらきらな盛り付けのタルトを販売予定。乞うご期待！



そば店営業時からショーケースにケーキを並べます

営業時間 15:00~18:30 (LO.18:00)
休 月、その他不定休あり
駐 有



Instagram



サクサクの食感で
甘さ控え目のチョコクッキーも美味



八幡・高崎西支店
営業/那須

私のおすすめは「ぶた汁そば」です！



そば処 いち川

石臼挽きの風味豊かな田舎蕎麦
ボリュームで食べ応え抜群

店主・市川政弘さんが作る田舎蕎麦は、ゆっくりと石臼で挽いた香り豊かな自家製蕎麦粉を使った手打ち蕎麦。コシが強く、濃いめのつゆとよく合います。冷たい蕎麦のみで、どの品もボリュームあり。「かきあげもりそば」(1,300円)はカボチャ、ニンジン、イカの大きなかき揚げと天つゆ付きです。「あついつけ汁」シリーズは温かい汁につけて、いただきます。人気はバラ肉、ネギ、ゴボウ、豆腐を煮て、揚げた卵とアツアツの揚げ玉を乗せた汁が絶品の「ぶた汁そば」(1,000円)。蕎麦は手打ちうどんに変更できます。少し時間がかかるので、余裕を持ってご注文を。



具だくさんのぶた汁にファンが多い「ぶた汁そば」



おひとり様も気兼ねなく利用できる
落ち着いた雰囲気店内

営業時間 11:30~13:45
休 月
駐 有

TEL 027-343-8996
住 高崎市剣崎町1185-5



パズルにも積木にも
フォトスタンドにもなります

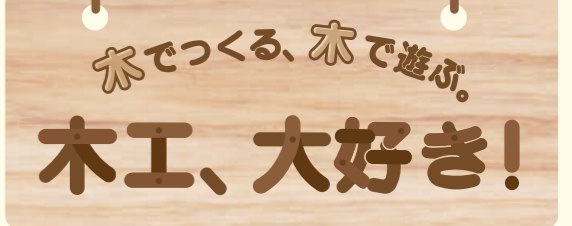

不思議の木シリーズ

フクロウはお気に入りのテーマ

毎日がわくわくの連続



高間勉さん

高間さんは、インターネットで購入したイトノコを自宅の軒先に設置し、作業スペースを確保。気候に恵まれた日は数時間、作業に没頭します。使用するのは、不用となった家具などの廃材で、材料費は0円。「捨ててしまえばゴミですが、利用すればSDGs」と笑います。車輪のついたおもちゃや干支をはじめとする動物の置物、壁掛け、パズルや時計など、廃材に命を吹き込み、新しい価値を創造する楽しさは格別のような。作品は自宅の玄関やリビングの棚に並べていますが、「孫にもたくさん作りました」「この動物のパズルはお世話になった主治医に出産祝として贈りたい」

群馬県信用組合のOB職員で、富岡市中高瀬で暮らす高間勉さんの現在の趣味は木工。地域の木工教室でおもちゃ作りを体験して以来、その楽しさにはまっています。相談に乗ってくれる師匠や仲間、童心に帰れる場所があることが、長続きの秘訣のようです。

木のおもちゃや手作りの
魅力を発信

富岡市南部の額部地区。山の斜面を上っていくと、100年以上上った養蚕農家一軒を改修し、土間スペースを木工の作業場や教室に、畳の座敷を子どもたちが木のおもちゃで思い切り遊べるスペースに再現した「norimoku (ノリモク)」があります。

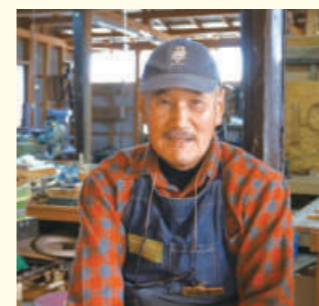

吉田憲行さん

高間さんの先生で木工づくりの仲間でもある吉田憲行さんなど、誰かの笑顔を思いつけることが創作意欲につながっています。元々凝り性で研究熱心な高間さんは、「不思議の木シリーズ」という個性が光る作品作りにも取り組んでいます。継ぎ目がなく、中にあるものをどうやって入れ込んだのか、本当に不思議。木工を愛好する「仲間」や「場」の存在が楽しさを倍増させています。自宅から車で10分ほど行った所、大塩湖近くの秘密基地に案内してもらいました。



木のおもちゃと木工教室 norimoku
富岡市南後箇1565
営業時間：土日祝 10:00~17:00
お問合せ：norimoku11@gmail.com



高間さん Instagram

norimoku Instagram

吉田さんが用意した
キットで作れます



富岡市富岡

ナイン整骨院

施術+運動指導、投球指導でパフォーマンスがアップ

国内外のトップチームでプレー経験のある元野球選手の肥田貢次さんの整骨院。肥田さんはケガで悩み苦しむ選手たちを支えたい、との思いで真摯に施術をしています。野球肩、野球肘には、痛みが出にくい身体の使い方を指導。結果、フォームが改善され、パフォーマンスが向上し、ケガをしにくくなります。骨盤調整、姿勢改善メニューもあり、施術後は痛い思いをしないうために、身体の動かし方を徹底的にアドバイス。通院される方達から喜ばれています。保険はケガのみ適用で、その他は自費診療です。歯のセルフホワイトニングも始めました。歯にも体にも安心の溶剤とLEDライトを使って本来の白さに導きます。



青とオレンジの色鮮やかな配色の外観が目印



セルフホワイトニングは1回30分、4,500円～



ホームページ インスタグラム

TEL 0274-77-1097

〒富岡市富岡1756-14
営業 9:00～12:00、15:00～20:00
木は予約制

休 日、祝
駐 有



富岡支店
営業/櫻井

待合室に本物の野球選手のユニフォームがあります

富岡市妙義町

プライベートサロン Private Salon luana

シャンプーもカラーも弱酸性 艶やかで美しい髪に



古民家をリノベーション。落ち着いた雰囲気癒されます

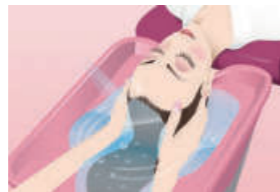

ヘアエステ(ボヌールエステ)をするとすっきり爽快に!

弱酸性美容法で髪や頭皮をケアする美容室。人の肌や髪はタンパク質で構成されています。同サロンでは、そのタンパク質にとって理想値となるpH4.7の弱酸性ヘアケア剤、パーマ液、カラー剤などを使用しています。おすすめは毛穴の老廃物の排出を促進し、ハリと艶のある髪、透明感のある頭皮を保つヘアエステ。心地よいBGMを聴きながら、至福のひとつときを過ごせます。パーマやカラーは、回を重ねるごとに美髪効果を実感するお客さまが増え、口コミで人気上昇中。抜け毛、パサつき、におい、ボリューム減など、髪や頭皮の悩みは加齢が原因と諦めず、弱酸性美容法を試してみたいかですか。

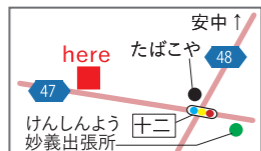

TEL 0274-67-1617(予約制・女性専用)

〒富岡市妙義町上高田340-1
営業 9:30～18:00
休 不定休
駐 有



一の宮・妙義・南蛇井支店
営業/新井

常連さんなど紹介者を通せば、男性も利用OK

安中市原市

脱毛サロン Belle

女性限定、完全予約制のリーズナブルなサロン

肌をケアして脱毛する痛みの少ない「イオン導入脱毛」を取り入れるサロン。1箇所から全身まで、要望に合わせた施術が可能です。嬉しいのは料金のお手軽さ。代表の森田葵さんの「脱毛未体験の方に気軽に利用してほしい」との思いが込められており、脇は1回2,000円、全身は初回8,000円(2回目以降は10,000円)と、かなりお得です。入会金や高額コースなどはなく、支払いは1回ごとの都度払いのみ。安心して利用できます。7歳からのキッズ脱毛も受付中。プールが始まる前、早めの対応がおすすめです。気分が上がるネイル、悩みを改善する美肌ケアもお試しを。ジャパンメディカルサロン加盟店。



イオン導入脱毛で、肌のトーンも明るくなります



華やかなネイルにテンションUP! ピンギナー大歓迎です



ホームページ インスタグラム

TEL 080-5287-8409(完全予約制)

〒安中市原市605 テラダビル101
営業 10:00～20:00(最終受付19:30)
休 12/31、1/1
駐 有



原市・磯部支店
営業/須貝

昨年9月に安中市の杉並木通りにオープン

安中市安中

シティメガネ

見える・似合う・変わる 輝きが増す最強メガネ



広い店内にはおしゃれなフレームが勢揃い



見え方の違いを比較できる「体験型視力測定」コーナー

高度な検眼技術で的確に視力を測定する創業100年のメガネ店。日常生活を想定した「体験型視力測定」も行っています。テストレンズを掛けて、食品サンプルを見たり、パソコン操作をするなど、日常の動作を体験。「魚の小骨がよく見える」、「ご飯粒のツヤツヤが見える」、「パソコン操作がしやすい」などと喜びの声が上がります。最適なメガネは、日常生活を快適にしてくれることを実感できます。フレームはBJクラシック、フィルトンなどの鯖江ブランドや、海外ブランドが豊富。数あるフレームの中から、スタッフが貴方を輝かせるフレームを提案します。時計(修理、電池交換可能)、補聴器も販売。

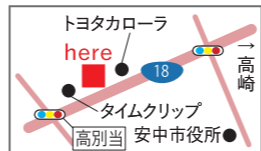

ホームページ インスタグラム

TEL 027-381-0334

〒安中市安中2362-1
営業 10:00～19:00
休 火
駐 有



安中支店
営業/ターナー

似合うメガネが見つかるとうれしくなります!

高崎市下小島町

鰻の成瀬 高崎下小島店

厳選した絶品の鰻をお手頃価格で堪能

安くて美味しいと注目を集める鰻のフランチャイズ店。育てる水、餌、育成環境にこだわり、ISO9001 認証、ISO22000 食品安全管理認証、HACCP 品質管理の厳しい基準をクリアした安全な鰻だけを提供しています。脂のりが良く、甘めのタレは香ばしく、身は肉厚でふっくら。リピーターが多いのも納得です。出来上がりまでは、混雑時を除いて平均10分程度。少ない待ち時間も魅力です。DHA・EPA、不飽和脂肪酸、鉄分、ビタミンA、コラーゲンなど、健康や美容に欠かせない栄養がたっぷりの鰻を日常的に食しませんか。メニューは梅(半尾)1,600円、竹(3/4尾)2,200円、松(一尾)2,600円の3種類です。



「松」。粒感のある吾妻産のお米と鰻は、相性バツグンです



shin116号(前号)で紹介した、甲賀米粉たい焼き屋さまの隣



ホームページ インスタグラム

TEL 080-8164-0590

〒高崎市下小島町67-10
営業 11:00～14:00
17:00～20:00
休 1月1日
駐 有



高崎支店
次長/新藤

鰻を気軽に食べられるなんて、幸せです!

前橋市新前橋町

日本茶抹茶サロン324

風味豊かな日本茶の魅力を発進するサロン

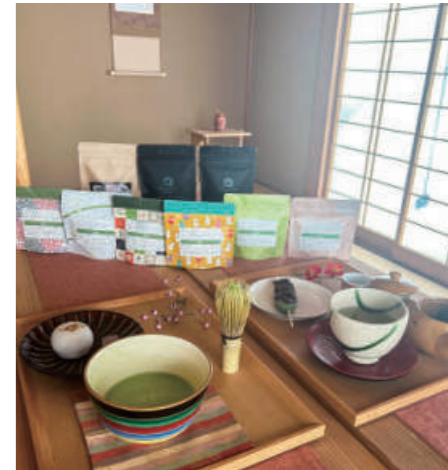

手前から抹茶コース、日本茶コース。選りすぐりの茶の葉も販売



抹茶を点てる内田さん。抹茶はお好きな器で召し上がり

深い味わいや香りが楽しめる日本茶の奥深さを広めたいと、裏千家茶道准教授、煎茶道東阿部流、日本茶アドバイザーの資格を持つ内田みつよさんが営む日本茶のサロン。お茶とお菓子付きで1時間半の席料は1,000円～。お喋りの場、コワーキングスペース、打ち合わせなどに利用できます。メニューは日本茶・抹茶・和紅茶から選択。全てのお茶とお菓子は内田さん厳選の品です。茶道を知らなくても問題なし。飲み方は自由。楽しむことが一番です。また、「お抹茶のいただき方」と「和の文化体験 茶の湯編」の体験コース(予約制)も受講できます。さまざまな文化を育ててきた茶の世界の奥深さを学びませんか。



LINE インスタグラム

〒前橋市新前橋町4-24
営業 月、火、水、土/13:00～20:00
休 日、木、金
駐 有



高崎員沢支店
営業/綿貫

美味しいお茶と楽しいお話、癒されます

ご融資期間最長 10年!

カーライフローン

PC、スマホで簡単手続き 24時間インターネット申し込みで金利を0.2%割引!

ご利用いただける方

- 満20歳以上で完済時の年齢が満76歳未満の方。
- ご自宅または勤務先が当組合の営業地域内の方、当組合の組合員または組合員となる資格を有する方。
- 安定・継続した収入の見込める方。(就職内定者を含む)
- 保証会社の保証が受けられる方。(保証料は当組合が負担します)
- 当組合の融資基準を満たしている方。

お使いみち

- 自動車(新車・中古車・自動二輪含む)の購入資金、車両の修理、車検費用および車用品購入資金、また、運転免許証取得資金、他金融機関のマイカー購入資金に関するローンの借換資金にもご利用いただけます。

ご融資金額

10万円以上500万円以内(1万円単位)

ご融資期間

10年以内(元金据置期間を含む) ※借換えの場合は、元金据置はできません。

ご融資金利

当組合所定の金利を適用します。
お借入以降、6月1日、12月1日に金利を見直しいたします。

ご融資形態

証書貸付

ご返済方法

元利均等返済または元利均等ボーナス併用返済をご選択いただけます。

担保・保証人

担保は不要です。保証人は保証会社が必要と認めた場合は、連帯保証人を付けていただきます。

令和6年2月1日現在

本商品の詳細については、支店窓口または営業担当者、ローン相談窓口までお気軽にご相談ください

- ・スマートフォンのアプリによっては読み込みができない場合がございますので、あらかじめご了承ください。
- ・審査結果によってはご希望に添えない場合がございますので、あらかじめご了承ください。

URLに直接アクセス <https://www.kenshinyo.co.jp/>
 スマホの方は
こちらからアクセス
 

群馬県信用組合

お客さまご相談窓口

0120-834-493

(営業推進部内)

本店営業部	027-382-6939	南牧支店	0274-87-2244
松井田支店	027-393-1133	西牧支店	0274-84-2221
安中支店	027-382-1246	南蛇井支店	0274-67-2611
原市支店	027-385-6508	富岡支店	0274-62-4131
横川支店	027-395-3111	甘楽町支店	0274-74-3151
板鼻支店	027-382-2780	一の宮支店	0274-63-2337
磯部支店	027-385-5611	高崎山名支店	027-346-6174
高崎西支店	027-323-2443	高崎貝沢支店	027-363-2131
高崎支店	027-363-2335	妙義支店	0274-73-3239
八幡支店	027-343-9777	吉井支店	027-387-3811
下仁田支店	0274-82-3311	榛名町支店	027-374-5545